

Cómo operar con velas japonesas



 **Swissquote Bank**

«Los principiantes se centran en el análisis, pero los profesionales operan en un ámbito tridimensional: son conscientes del factor psicológico de la negociación, sus propias emociones y la psicología de masas de los mercados.»

Dr Alexander Elder

Profesor y operador profesional

Índice de contenidos

Introducción	4
Figuras de cambio de tendencia alcista	6
Línea penetrante alcista	6
Envolvente alcista	7
Martillo hacia arriba y hacia abajo	8
Martillo invertido	9
Harami alcista	10
Cruz de Harami alcista	11
Estrella del amanecer	12
Bebé abandonado (alcista)	13
Figuras de cambio de tendencia bajista	14
Cielo cubierto	14
Envolvente bajista	15
Hombre colgado	16
Estrella fugaz	17
Harami bajista	18
Cruz de Harami bajista	19
Estrella del atardecer	20
Bebé abandonado (bajista)	21
Resumen	22
Pasos siguientes - Empezar a negociar con Swissquote	23

Introducción

Según la leyenda, los gráficos de velas japoneses fueron inventados en el siglo XVIII por los comerciantes de arroz en el oeste de Japón. Las plataformas de negociación incluyen, además de los gráficos lineales y los gráficos de barras, gráficos de velas, que contienen más información que los gráficos lineales y son más fáciles de leer que los gráficos de barras.

Estos son los mismos movimientos de precios mostrados de estas tres formas:



Una vez que el ojo se acostumbra a las velas japonesas, se consigue un gráfico con una información de mayor calidad. Los gráficos de líneas muestran el precio de apertura o el precio de cierre. Los gráficos de barras y los gráficos de velas muestran el precio de apertura, el precio de cierre, el precio máximo negociado del periodo y el precio mínimo negociado del periodo. Además, el color del cuerpo de la vela facilita la comprensión de la dirección del movimiento del precio.

Gráfico de barras



Gráfico de velas



Los precios al alza suelen mostrarse utilizando cuerpos huecos y los precios a la baja, con cuerpos rellenos. Existen otras combinaciones de colores. Las figuras de los gráficos de velas, que pueden inspirar a los operadores, pueden estar formadas por una sola vela, aunque, por lo general, contienen dos o incluso tres velas. **Los gráficos de velas pueden aplicarse en cualquier intervalo de tiempo, pero son de especial utilidad para analizar la dirección del mercado a corto plazo.**

A continuación, se describen con detalle una serie de figuras comunes utilizando los términos que aquí se muestran:

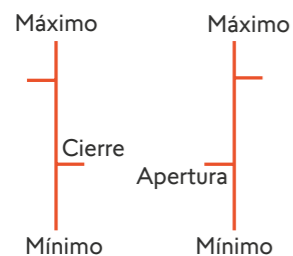
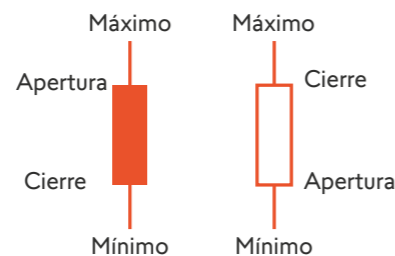
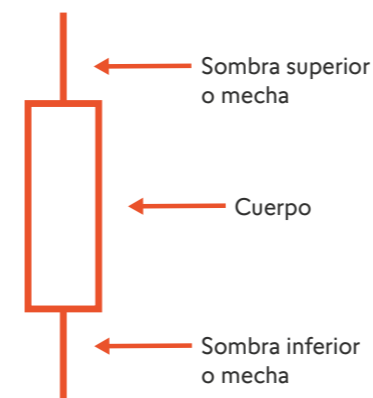

La existencia y longitud del cuerpo y la sombra de la vela contienen información sobre la psicología del mercado. La solidez de una variación de precio se indica por el volumen del cuerpo de la vela en relación con la longitud de la sombra: cuerpos largos y sombras cortas implican un consenso sobre el precio, mientras que los mercados indecisos suelen tener cuerpos pequeños y sombras largas de análisis de precios. Algunos operadores prefieren centrarse en el análisis de los cuerpos de las velas, mientras que otros encuentran oportunidades para operar en los gráficos entrecortados de las sombras de las velas. A continuación, analizaremos las figuras de los gráficos de velas que suelen preceder a los cambios de tendencia. Las figuras se dividen en cambios de tendencia alcistas y bajistas.

Figuras de cambio de tendencia alcista

Línea penetrante alcista

Tras una tendencia bajista hay dos velas: la primera cierra a un nivel más bajo del que abre y la segunda abre por debajo del rango de precios del primer periodo y cierra por encima de la mitad de la primera vela.

Cambio de tendencia

Esta figura muestra un cierre muy superior al del periodo anterior. Esto puede significar un cambio de la tendencia predominante, especialmente cuando el cierre de la segunda vela está muy por encima de la mitad del cuerpo de la primera vela. Si el precio aumenta por encima del cierre de la segunda vela, merece la pena confirmar la señal de compra por otros medios, como otros patrones gráficos. Si el precio desciende por debajo del mínimo del segundo periodo, la señal no se confirma: este es el nivel de stop loss, a menos que se espere un nuevo movimiento bajista del precio.

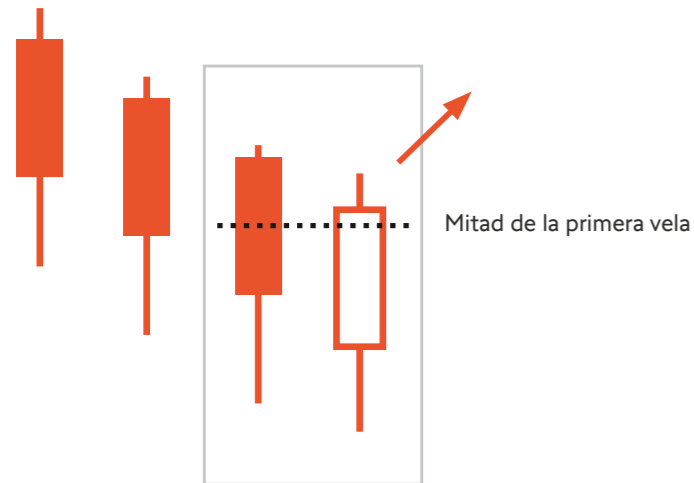

Figuras de los gráficos de velas relacionadas:

- El cielo cubierto es exactamente lo contrario.
- Envoltente alcista: la segunda vela cierra a un nivel mayor que la primera. La envoltente bajista es exactamente lo contrario.

Envoltente alcista

Después de una tendencia bajista, hay dos velas: la primera cierra a un nivel más bajo del que abre y la segunda abre al mismo nivel o incluso por debajo de la primera, y cierra al mismo nivel o por encima de la primera vela. En resumen, el cuerpo de la segunda vela debe ser más largo que el cuerpo de la primera.

Cambio de tendencia

Esta figura muestra un cierre muy superior al del periodo anterior. La indecisión indicada por el cuerpo de la vela pequeño, que puede incluso ser una cruz, podría significar un cambio de la tendencia predominante. Si el precio aumenta por encima del cierre de la segunda vela, merece la pena confirmar la señal de compra por otros medios, como la dinámica de la variación del precio o el volumen de negociación. Si el precio desciende por debajo del mínimo del segundo periodo, la señal no se confirma: este es el nivel de stop loss, a menos que se espere un nuevo movimiento bajista del precio.

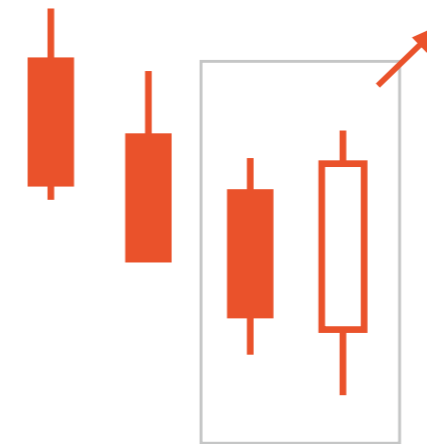

Figuras de los gráficos de velas relacionadas:

- La envoltente bajista es exactamente lo contrario.
- Línea penetrante alcista: la segunda vela cierra por encima de la mitad de la primera, pero dentro del cuerpo de esta. El cielo cubierto es exactamente lo contrario.

Martillo hacia arriba y hacia abajo

Después de una tendencia bajista, hay un recuadro encima de un palo, es decir, un martillo. Hay muy poca o ninguna sombra en la parte superior. La dirección del movimiento del precio del periodo no es importante, pero la parte inferior del cuerpo de la vela está por debajo de los cuerpos de las dos velas anteriores con tendencia bajista. La sombra inferior es, por lo menos, el doble de la longitud del cuerpo de la vela. La vela en su conjunto tiene una longitud normal.

Al abrir una posición, considere siempre en qué nivel desea tomar beneficios («take profit») o detener pérdidas («stop loss»). Se pueden crear órdenes para operar de forma automática en estos niveles de precios. Las órdenes «take profit» deberían estar más alejadas del nivel de entrada que la orden de «stop loss», para que los beneficios puedan cubrir algunas operaciones perjudiciales. Como regla general, el posible beneficio debería ser tres veces mayor que la pérdida posible.

Cambio de tendencia

Dado que tanto la apertura como el cierre están muy por encima del precio mínimo del periodo, esta vela suele indicar que el próximo movimiento del mercado será mayor. Esta observación depende de que los compradores suban el precio tan alto a pesar de los esfuerzos de los vendedores durante el periodo de negociación. En otras palabras, al cierre, los esfuerzos de los compradores superan a los de los vendedores. Si el precio aumenta por encima del cierre de la vela martillo, merece la pena confirmar la señal de compra por otros medios, como el volumen de negociación. Establezca un «stop loss» al precio mínimo de la sombra del martillo, a menos que se prevea un nuevo movimiento bajista del precio.

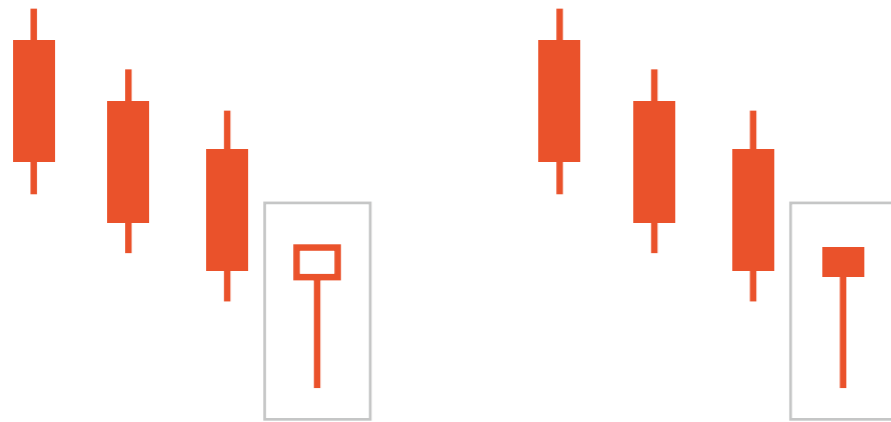

Figuras de los gráficos de velas relacionadas:

- Martillo invertido

Martillo invertido

Después de una tendencia bajista, hay un recuadro con un palo encima, esto es, un martillo boca abajo. No existe sombra en la parte inferior o esta es muy escasa. La dirección del movimiento del precio del periodo no es importante, pero la parte superior del cuerpo de la vela está por debajo del cuerpo de las velas anteriores con tendencia bajista. La sombra superior es, por lo menos, el doble de la longitud del cuerpo de la vela. La vela en su conjunto tiene una longitud normal.

Cambio de tendencia

Dado que el análisis de precios de este periodo fue principalmente al alza, esta vela suele indicar que el próximo movimiento del mercado será mayor. Si el precio abre por encima del cuerpo de la vela martillo en el próximo periodo de negociación, merece la pena confirmar la señal de compra por otros medios y, tal vez, entrar en el mercado a un nivel al menos a medio camino de la sombra superior. Establezca un «stop loss» al precio mínimo de la sombra o el cuerpo de la vela martillo, a menos que se prevea un nuevo movimiento bajista del precio.

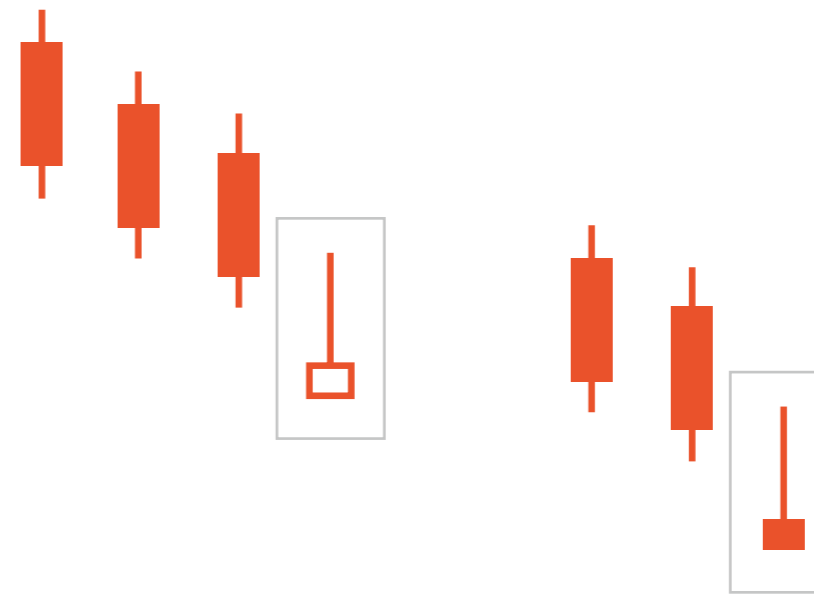

Figuras de los gráficos de velas relacionadas:

- Martillo

Harami alcista

Después de una tendencia bajista, hay una vela normal que cierra por debajo del precio de apertura. El cuerpo de la vela del siguiente periodo es más corto que el de esta vela. De hecho, los precios de apertura o cierre de las dos velas pueden ser los mismos, pero el rango de precios del segundo cuerpo de la vela debe estar completamente dentro del cuerpo de la primera vela. La dirección del movimiento del precio no importa. La vela corta puede ser de cualquier color.

Cambio de tendencia

Dado que los precios de apertura y cierre del segundo periodo están por encima del precio de cierre de la primera vela, estas dos velas pueden ser una señal de que la tendencia bajista está a punto de cambiar. Si el precio aumenta por encima de la mitad de la primera vela o del cierre de la segunda vela (el máximo de los dos), merece la pena confirmar la señal de compra por otros medios. Si el precio desciende por debajo del precio mínimo de los dos periodos, la señal no se confirma: este es el nivel de stop loss, a menos que se espere un nuevo movimiento bajista del precio.



Figuras de los gráficos de velas relacionadas:

- Harami bajista
- Cruz de Harami alcista/bajista

La palabra japonesa «harami» es una expresión antigua para la mujer embarazada, que significa literalmente «cuerpo en el estómago». La forma de la figura es similar a la del vientre de una mujer embarazada si se dibuja una línea alrededor de las dos velas: la primera es la «madre», la segunda es el «niño».

Cruz de Harami alcista

Después de una tendencia bajista, hay dos velas: la primera cierra a un nivel más bajo del que abre y la segunda abre por debajo del rango de precios del primer periodo, mientras cierra por encima de la mitad de la primera vela.

Cambio de tendencia

Dado que los precios de apertura y cierre del segundo periodo están por encima del precio de cierre de la primera vela, estas dos velas pueden ser una señal de que la tendencia bajista está a punto de cambiar. El nivel de entrada depende del tamaño de la primera vela. Si la primera vela tiene un tamaño normal, la operación de apertura puede estar en un nivel superior a la mitad de la primera vela. Sin embargo, si la primera vela es corta, la operación de apertura debería ser igual o superior a su precio de apertura. Las oportunidades de negociación siempre deberían confirmarse con varios análisis diferentes, por ejemplo, gráficos, dinámica y volumen. Si el precio desciende por debajo del precio mínimo de los dos periodos, la señal no se confirma: este es el nivel de stop loss, a menos que se espere un nuevo movimiento bajista del precio.

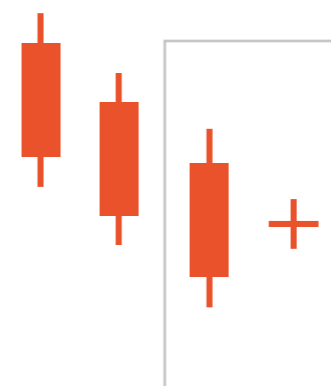

Figuras de los gráficos de velas relacionadas:

- Cruz de Harami bajista
- Harami alcista/bajista

La palabra japonesa «doji» significa «diez». En escritura japonesa, el carácter de «diez» se asemeja a una cruz. Si una vela no es exactamente un Doji pero tiene un cuerpo pequeño, se llama «estrella». El mercado que conduce a un Doji es indeciso, donde los compradores y los vendedores se compensan unos a otros. Observe la longitud y la dirección de las sombras: cuanto mayor es su longitud, mayor es la importancia del cambio de tendencia porque se realiza con esfuerzo.

Estrella del amanecer

Después de una tendencia bajista, hay una vela normal que cierra por debajo del precio de apertura. Le sigue una vela corta que se abre a un nivel igual o inferior al precio de cierre de la primera vela y forma un cuerpo pequeño (la dirección del movimiento del precio no es importante). La tercera parte de esta figura es una vela normal que abre a un nivel igual o superior al precio mínimo del cuerpo de la segunda vela y que debería cerrar muy por encima de su precio de apertura, preferiblemente, por encima de la mitad del cuerpo de la primera vela.

Cambio de tendencia

Si el precio aumenta por encima del cierre de la tercera vela, merece la pena confirmar la señal de compra por otros medios, como otros patrones gráficos. Si el precio desciende por debajo del precio mínimo de los dos últimos periodos, la señal no se confirma: este es el nivel de stop loss, a menos que se espere un nuevo movimiento bajista del precio.

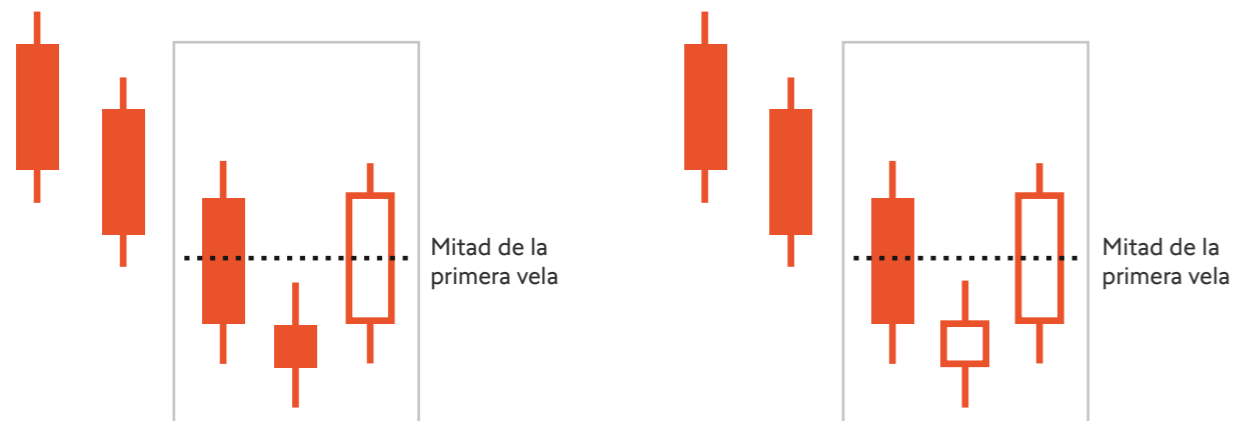

Figuras de los gráficos de velas relacionadas:

- Estrella del atardecer
- Bebé abandonado

Bebé abandonado (alcista)

Después de una tendencia bajista, hay una vela normal que continúa la tendencia bajista, seguida primero por un hueco hasta una cruz y después por una vela normal que cierra muy por encima del precio de cierre de la primera vela. La fortaleza de esta indicación queda demostrada por el hecho de que ni siquiera la sombra de la cruz se superpone a las sombras de las otras dos velas de la figura.

Cambio de tendencia

La gran indecisión del mercado indicada por los dos huecos en direcciones opuestas sirve como recordatorio para vigilar de cerca el activo financiero en cuestión. Si el precio aumenta por encima del cierre de la tercera vela, merece la pena confirmar la señal de compra utilizando otras figuras o indicadores. Si el precio desciende por debajo del mínimo de los dos últimos periodos, la señal no se confirma: este es el nivel de stop loss, a menos que se espere un nuevo movimiento bajista del precio.

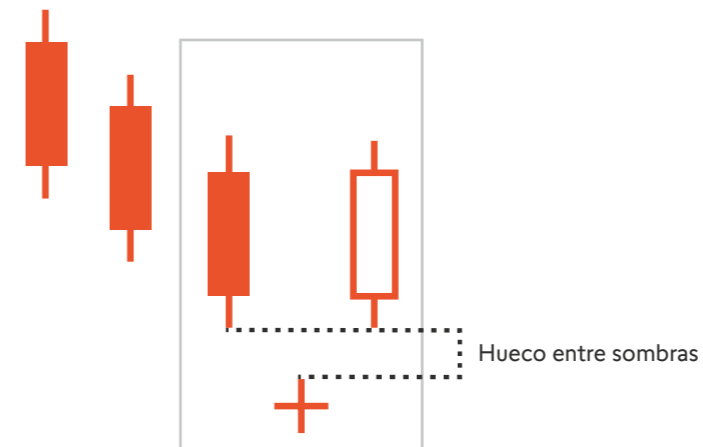

Figuras de los gráficos de velas relacionadas:

- Bebé abandonado (bajista)
- Estrella del amanecer/estrella del atardecer

Figuras de cambio de tendencia bajista

Cielo cubierto

Después de una tendencia alcista hay dos velas: la primera cierra a un nivel más elevado del que abre y la segunda abre por encima del rango de precios del primer día y cierra por debajo de la mitad de la primera vela.

Cambio de tendencia

Esta figura muestra un cierre muy inferior al del periodo anterior. Esto puede significar un cambio de la tendencia predominante, especialmente cuando el cierre de la segunda vela está muy por debajo de la mitad del cuerpo de la primera vela. Si el precio desciende por debajo del cierre de la segunda vela, merece la pena confirmar la señal de venta por otros medios, como otros patrones gráficos. Si el precio aumenta por encima del máximo del segundo periodo, la señal no se confirma: este es el nivel de stop loss, a menos que se espere un nuevo movimiento alcista del precio.

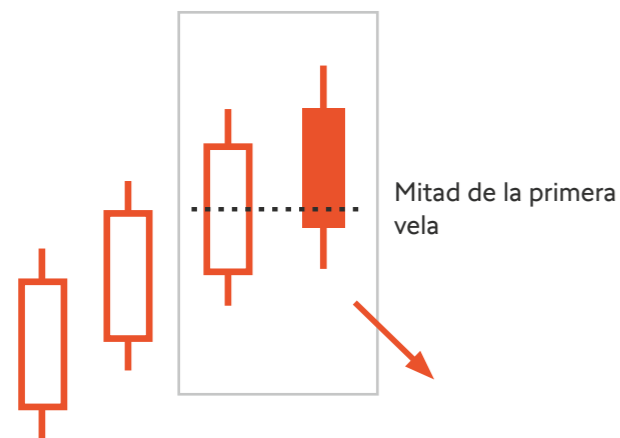

Figuras de los gráficos de velas relacionadas:

- Línea penetrante alcista
- Envolvente alcista: la segunda vela cierra a un nivel mayor que la primera. La envolvente bajista es lo contrario.

Envolvente bajista

Después de una tendencia alcista hay dos velas: la primera cierra a un nivel más elevado del que abre y la segunda abre al mismo nivel o incluso por encima de la primera, y cierra al mismo nivel o por debajo de la primera vela. En resumen, el cuerpo de la segunda vela debe ser más largo que el cuerpo de la primera.

Cambio de tendencia

Esta figura muestra un cierre muy inferior al del periodo anterior. La indecisión indicada por el cuerpo de la vela pequeño, que puede incluso ser una cruz, podría significar un cambio de la tendencia predominante. Si el precio desciende por debajo del cierre de la segunda vela, merece la pena confirmar la señal de venta por otros medios, como el momento de la variación del precio o el volumen de negociación. Si el precio aumenta por encima del máximo del segundo periodo, la señal no se confirma: este es el nivel de stop loss, a menos que se espere un nuevo movimiento alcista del precio.



Figuras de los gráficos de velas relacionadas:

- La envolvente bajista es exactamente lo contrario.
- Línea penetrante alcista: la segunda vela cierra por encima de la mitad de la primera, pero dentro del cuerpo de esta. El cielo cubierto es exactamente lo contrario

Hombre colgado

Después de una tendencia alcista, hay un recuadro encima de un palo, es decir, un martillo. Hay muy poca o ninguna sombra en la parte superior. La dirección del movimiento del precio del periodo no es importante, pero la parte inferior del cuerpo de la vela está por encima de los cuerpos de las dos velas anteriores con tendencia al alza. La sombra inferior es, por lo menos, el doble de la longitud del cuerpo de la vela. La vela en su conjunto tiene una longitud normal.

Cambio de tendencia

Dado que este cuerpo pequeño se observa, por lo general, después de una tendencia al alza, pero explora precios menores, esta vela suele indicar que el siguiente movimiento del mercado será a la baja. Si el cierre está por debajo de la apertura, los compradores no compensaron completamente la presión a la baja de los precios del periodo de negociación. Si el precio desciende por debajo del cierre de la vela martillo, merece la pena confirmar la señal de compra con otros análisis. Establezca un «stop loss» en el máximo de los dos últimos periodos de negociación, a menos que se prevea un nuevo movimiento alcista del precio.



Figuras de los gráficos de velas relacionadas:

- Estrella fugaz
- Martillo alcista

Estrella fugaz

Después de una tendencia alcista, hay un recuadro con un palo encima, es decir, un martillo boca abajo. No existe sombra en la parte inferior o esta es muy escasa. La dirección del movimiento del precio del periodo no es importante, pero la parte inferior del cuerpo de la vela está por debajo del cuerpo de las velas anteriores con tendencia alcista. La sombra superior es, por lo menos, el doble de la longitud del cuerpo de la vela. La vela en su conjunto tiene una longitud normal.

Cambio de tendencia

Dado que el análisis de precios de este periodo fue principalmente ascendente, pero terminó cerca del precio de apertura, esta vela muestra que al final de la negociación, los vendedores estaban superando a los compradores. Esto suele indicar que el próximo movimiento del mercado será descendente, en especial si el precio de cierre está por debajo del de apertura. Si el precio desciende por debajo de la vela martillo en el siguiente periodo de negociación, merece la pena confirmar la señal de compra con otros medios. Establezca un stop loss al precio máximo de la sombra superior de la estrella fugaz, a menos que se prevea un nuevo movimiento alcista del precio.

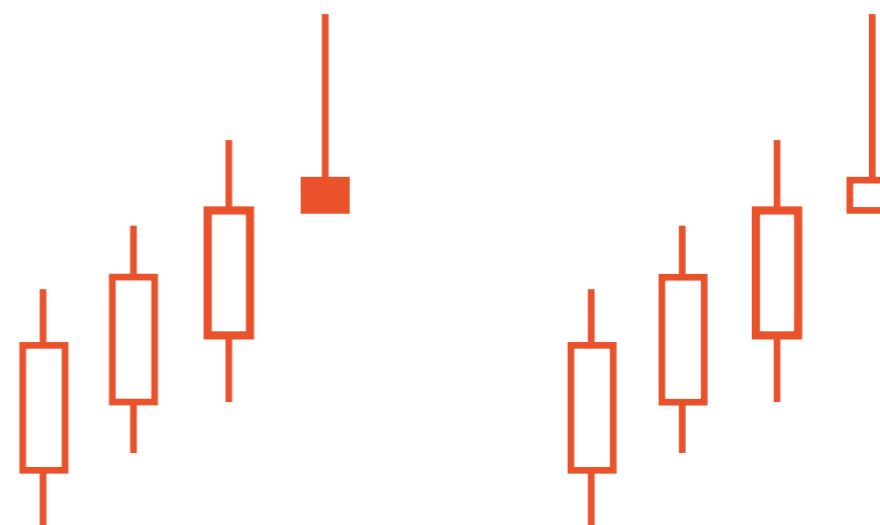

Figuras de los gráficos de velas relacionadas:

- Hombre colgado
- Martillo invertido alcista

Harami bajista

Después de una tendencia alcista, hay una vela normal que cierra por encima del precio de apertura. El cuerpo de la vela del siguiente periodo es más corto que el de esta vela y debería estar completamente dentro del rango de precios del cuerpo de la primera vela. Puede que los precios de apertura y de cierre de las dos velas sean los mismos. La dirección del movimiento del precio no importa. La vela corta puede ser de cualquier color.

Cambio de tendencia

Dado que los precios de apertura y de cierre del segundo periodo están por debajo del precio de cierre de la primera vela, estas dos velas pueden ser una señal de que la tendencia alcista está a punto de cambiar. Si el precio desciende por debajo de la mitad de la primera vela o del cierre de la segunda vela (el mínimo de los dos), merece la pena confirmar la señal de venta por otros medios. Si el precio aumenta por encima del precio máximo de los dos periodos, la señal no se confirma: este es el nivel de stop loss, a menos que se espere un nuevo movimiento alcista del precio.

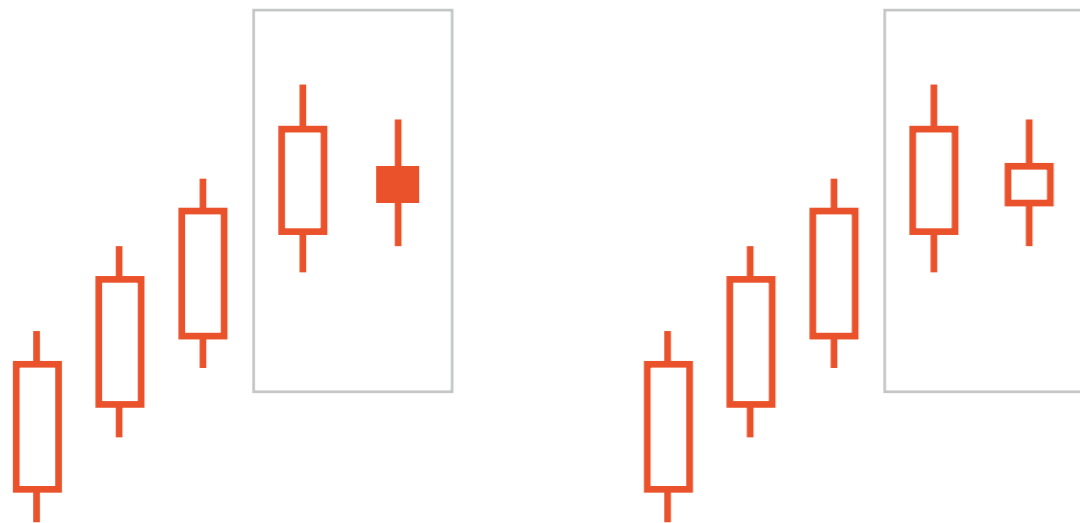

Figuras de los gráficos de velas relacionadas:

- Harami alcista
- Cruz de Harami alcista/bajista

Cruz de Harami bajista

Después de una tendencia alcista, hay una vela normal o corta que cierra por encima de su precio de apertura. La vela del siguiente periodo cierra casi al mismo precio que abre, es decir, prácticamente no tiene cuerpo. El rango de precios de la segunda vela está completamente dentro del cuerpo de la primera vela.

Cambio de tendencia

Puesto que la cruz indica aún más indecisión que la estrella de la figura clásica de Harami, la cruz de Harami puede ser interpretada como una señal más importante. Dado que los precios de apertura y de cierre del segundo periodo están por debajo del precio de cierre de la primera vela, estas dos velas pueden ser una señal de que la tendencia alcista de los precios está a punto de cambiar. El nivel de entrada depende del tamaño de la primera vela. Si la primera vela tiene un tamaño normal, la operación de apertura puede estar en un nivel inferior a la mitad de la primera vela. Sin embargo, si la primera vela es corta, la operación de apertura debe ser igual o inferior a su precio de apertura. Las oportunidades de negociación siempre deberían confirmarse con varios análisis diferentes, por ejemplo, gráficos, dinámica y volumen. Si el precio aumenta por encima del precio máximo de los dos periodos, la señal no se confirma: este es el nivel de stop loss, a menos que se espere un nuevo movimiento alcista del precio.

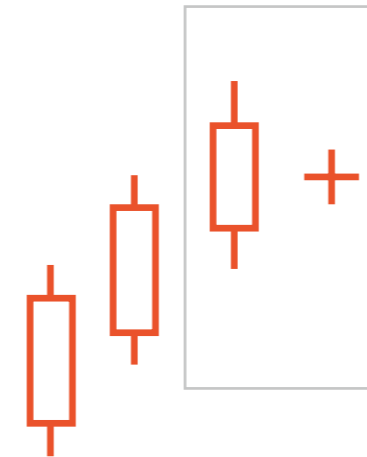

Figuras de los gráficos de velas relacionadas:

- Cruz de Harami alcista
- Harami alcista/bajista

Estrella del atardecer

Después de una tendencia alcista, hay una vela normal que cierra por encima de su precio de apertura. Le sigue una vela corta que se abre a un nivel igual o superior al precio de cierre de la primera vela y forma un cuerpo pequeño (la dirección del movimiento del precio no es importante). La tercera parte de esta figura es una vela normal que abre a un nivel igual o inferior al precio máximo del cuerpo de la segunda vela y que debería cerrar muy por debajo de su precio de apertura, preferiblemente por debajo de la mitad del cuerpo de la primera vela.

Cambio de tendencia

Si el precio desciende por debajo del cierre de la tercera vela, merece la pena confirmar la señal de venta por otros medios, como otros patrones gráficos. Si el precio aumenta por encima del precio máximo de los dos últimos periodos, la señal no se confirma: este es el nivel de stop loss, a menos que se espere un nuevo movimiento alcista del precio.

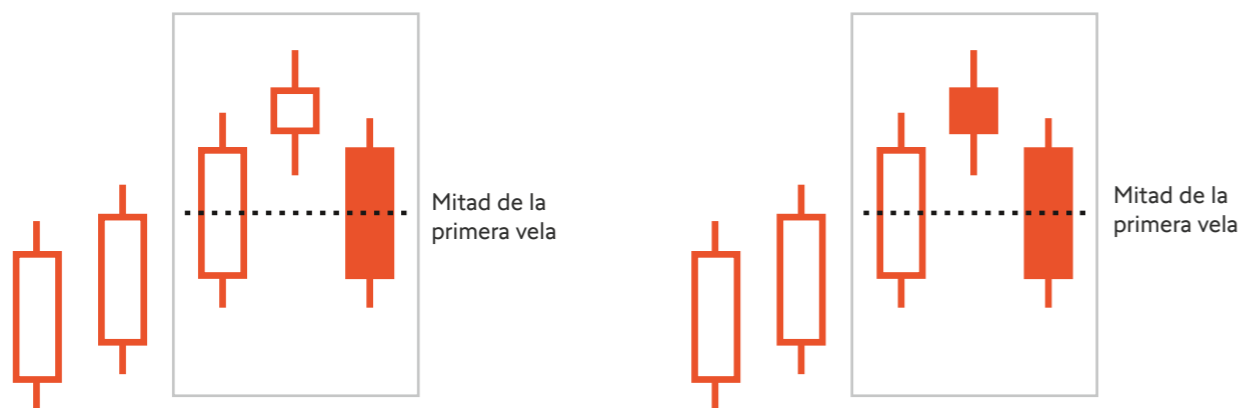

Figuras de los gráficos de velas relacionadas:

- Estrella del amanecer
- Bebé abandonado

Bebé abandonado (bajista)

Después de una tendencia alcista, hay una vela normal que continúa la tendencia, seguida primero por un hueco hasta una cruz y después por una vela normal que cierra muy por debajo del precio de cierre de la primera vela. La fortaleza de esta indicación queda demostrada por el hecho de que ni siquiera la sombra de la cruz se superpone a las sombras de las otras dos velas de la figura.

Cambio de tendencia

La gran indecisión del mercado indicada por los dos huecos en direcciones opuestas sirve como recordatorio para vigilar de cerca el activo financiero en cuestión. Si el precio desciende por debajo del cierre de la tercera vela, merece la pena confirmar la señal de venta utilizando otras figuras o indicadores. Si el precio aumenta por encima del máximo de los dos últimos periodos, la señal no se confirma: este es el nivel de stop loss, a menos que se espere un nuevo movimiento alcista del precio.

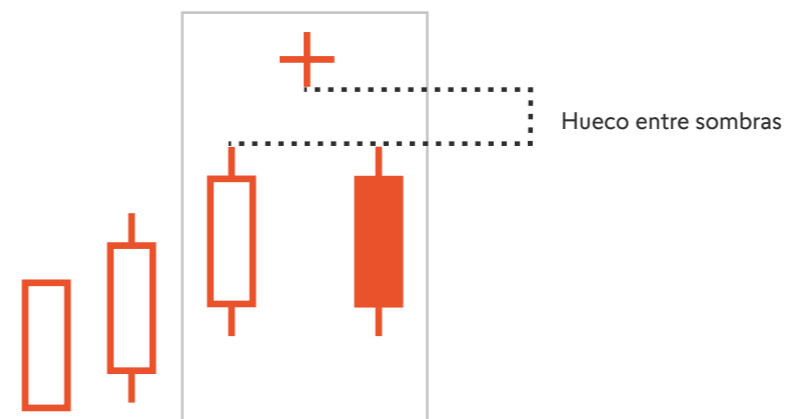

Figuras de los gráficos de velas relacionadas:

- Bebé abandonado (alcista)
- Estrella del amanecer/estrella del atardecer

Resumen

Figuras de cambio de tendencia alcista

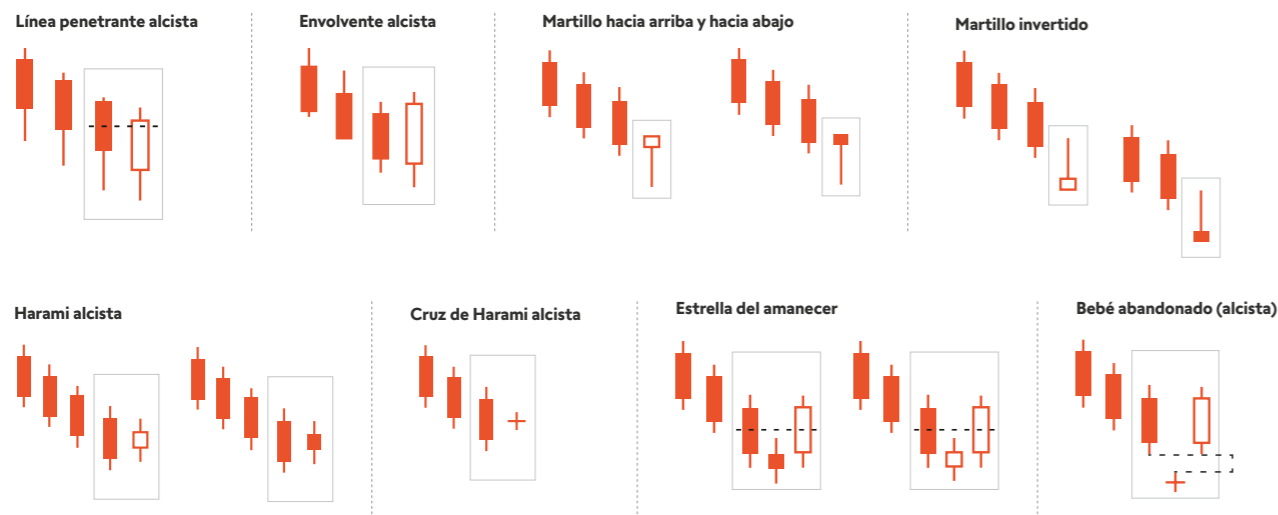

Figuras de cambio de tendencia bajista

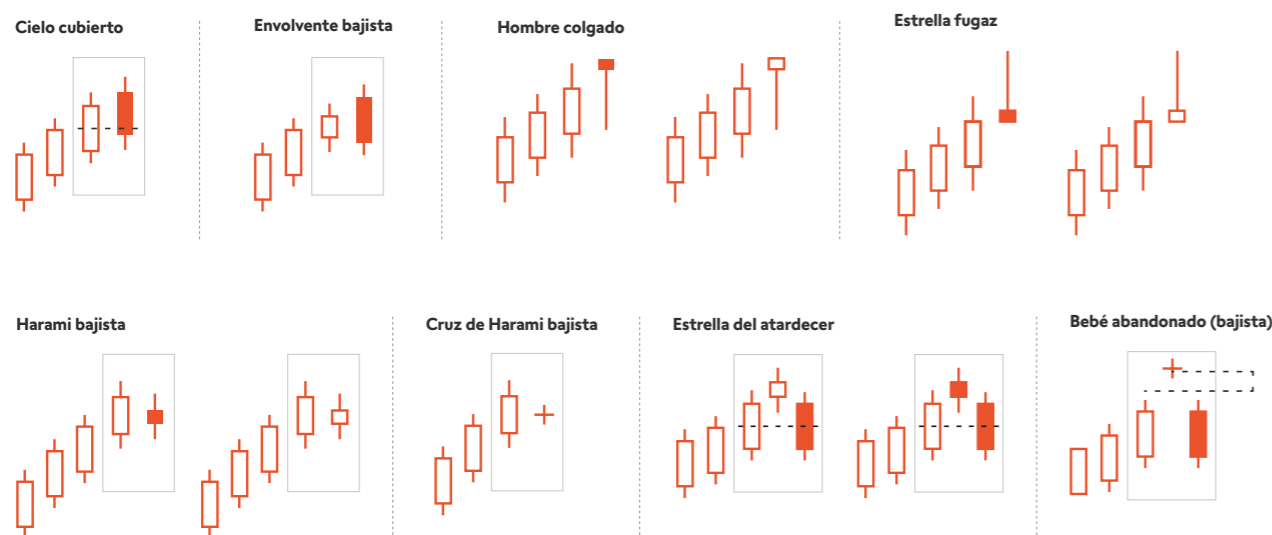

Pasos siguientes - Empezar a negociar con Swissquote

- 1 Conéctese a [swissquote.com/forex](https://www.swissquote.com/forex)
- 2 Abra una cuenta demo.
- 3 Puede practicar la negociación en el mercado de divisas con USD 100'000 de dinero virtual. Sin riesgos ni obligaciones.

¡Pruebe ya una cuenta demo!

Por qué negociar en el mercado de divisas con Swissquote

- 20 años de experiencia en la negociación en línea
- Más de 300'000 inversores en todo el mundo confían en Swissquote
- Atención al cliente multilingüe
- Análisis de mercados exclusivos con informes diarios y semanales
- Liquidez mundial y ejecución precisa
- Cuentas segregadas
- Grupo internacional cotizado en la Bolsa de Suiza SIX (SIX:SQN)

Los medios de comunicación financieros internacionales suelen mencionar a Swissquote y consultarla periódicamente.



swissquote.com/education

Geneva - Zurich - Bern - London - Luxembourg - Malta - Dubai - Hong Kong